IZBA RZEMIEŚLNICZA W WYSZKOWIE

KOMITET DO SPRAW POŻYTKU PUBLICZNEGO

NIW Narodowy Instytut Wolności

Projekt dofinansowany ze środków Rządowego Programu Polski Inkubator Rzemiosła na lata 2021-2030

Polski Inkubator Rzemiosła

Historia Izby

Historia wyszkowskiego rzemiosła zaczyna się w latach 60. XX wieku i trwa do dziś, stale się rozwija…

Pierwszą organizacja rzemieślniczą na terenie powiatu wyszkowskiego był Powiatowy Cech Rzemiosł Różnych w Wyszkowie.

Powstanie Cechu łączy się z utworzeniem powiatu wyszkowskiego w 1957r.

Do roku 1960 Cech zrzeszał 50-ciu rzemieślników, głównie z Wyszkowa.

Na przestrzeni wielu lat Cech poszerzał zakres swojej działalności i zrzeszał coraz więcej Przedsiębiorców. Z czasem więc zmienił nazwę na Cech Rzemiosł Różnych i Przedsiębiorczości w Wyszkowie.

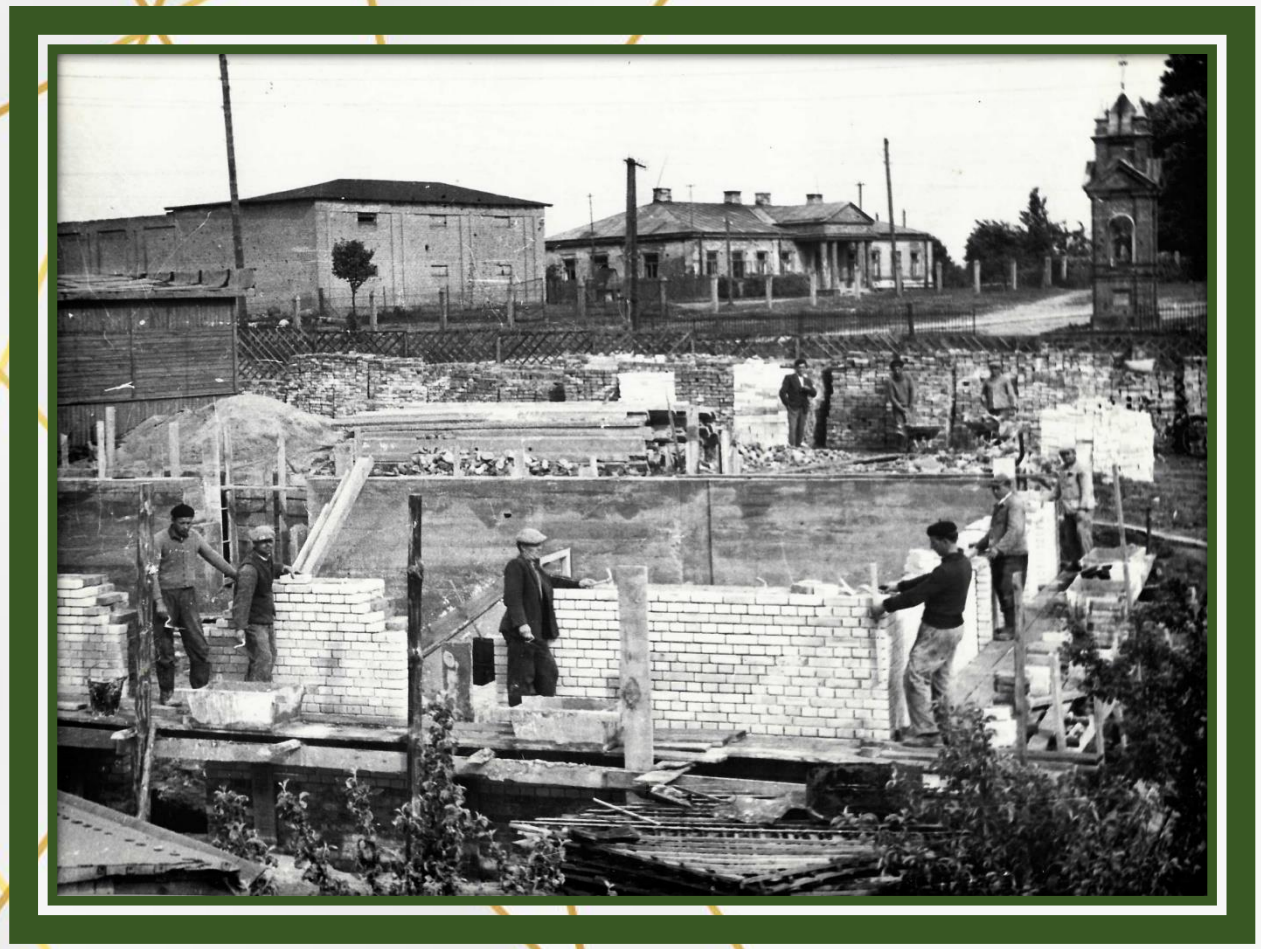

Siedziba Cechu Rzemiosł Różnych i Przedsiębiorczości w Wyszkowie mieści się w Domu Rzemiosła w Wyszkowie przy ul. Białostockiej 9.

Budynek został zbudowany w latach 1960 - 1964 czynem społecznym i z dobrowolnych składek przez 50 rzemieślników.

WMUROWANIE KAMIENIA WĘGIELNEGO POD BUDOWĘ DOMU RZEMIOSŁA

DOM RZEMIOSŁA W WYSZKOWIE OBECNIE

Zakres działalności Cechu Rzemiosł Różnych
i Przedsiębiorczości w Wyszkowie sprawił,
że pracodawcy postanowili tworzyć kolejne Cechy,
skupiając się na konkretnych branżach i zawodach.
Z inicjatywy pracodawców w 2013 roku powstało
kolejne 5 Cechów, które utworzyły Izbę Rzemieślniczą
w Wyszkowie.

Izba Rzemieślnicza w Wyszkowie
powstała 3 grudnia 2013r.
z inicjatywy członków 5 Cechów:

Cech Rzemiosł Różnych i Przedsiębiorczości w Wyszkowie

Branżowy Cech Motoryzacyjny w Wyszkowie

Cech Rzemiosła i Przedsiębiorczości w Grędzicach

(z ziemi nurskiej)

Ogólnopolski Cech Kominiarzy w Wyszkowie

Ogólnopolski Cech Budowlanych i Stolarzy w Wyszkowie

Izba Rzemieślnicza w Wyszkowie jest organizacją samorządu gospodarczego rzemiosła, zrzeszającą na zasadzie dobrowolności:

1. Cechy,
2. Spółdzielnie rzemieślnicze
3. Inne jednostki organizacyjne,

(jeśli ich celem jest wspieranie rozwoju gospodarczego rzemiosła).

Terenem działania Izby jest województwo mazowieckie oraz cały kraj.

ORGANAMI IZBY SĄ:

Zjazd
Delegatów Izby

Zarząd Izby

Prezes Zarządu Izby

Komisja Rewizyjna

Widząc prężnie rozwijającą się Izbę Rzemieślniczą, w 2016 roku Rzemieślnicy z branży fryzjerskiej postanowili założyć Cech Fryzjersko – Kosmetyczny w Wyszkowie i przystąpić do Izby Rzemieślniczej w Wyszkowie.

Działalność Izby

Zrzeszone w Izbie Cechy zajmują się:

- spisywaniem umów o praktyczna naukę zawodu
- przeprowadzaniem szkoleń BHP dla pracowników młodocianych i pracodawców
- organizacją kursu pedagogicznego na tytuł instruktora praktycznej nauki zawodu
- przeprowadzaniem kursów dla pracowników młodocianych z teorii zawodowej
- przeprowadzaniem szkoleń przygotowujących do egzaminów czeladniczych, mistrzowskich i sprawdzających

Izba Rzemieślnicza w Wyszkowie:

- przeprowadza egzaminy czeladnicze, mistrzowskie i sprawdzające
- realizuje projekty rządowe i europejskie wspierające rozwój rzemiosła
- bierze udział w szkoleniach realizowanych przez Związek Rzemiosła Polskiego
- współpracuje z Ochotniczym Hufcem Pracy w Wyszkowie i Mazowiecką Wojewódzką Komendą Ochotniczych Hufców Pracy w Warszawie; w ramach współpracy młodzież z zakładów rzemieślniczych zrzeszonych w Izbie Rzemieślniczej w Wyszkowie bierze udział w szkoleniach, konkursach, wycieczkach organizowanych przez OHP.

Izba prowadzi nabór kandydatów do nauki w zawodach:

- Fryzjer
- Kucharz
- Piekarz
- Cukiernik
- Mechanik pojazdów samochodowych
- Elektromechanik pojazdów samochodowych
- Blacharz samochodowy
- Kosmetyczka
- Kominiarz
- Cieśla
- Murarz – tynkarz
- Monter zabudowy i robót wykończeniowych w budownictwie
- Elektryk
- Stolarz
- Elektromechanik
- Florysta
- Wędliniarz
- Monter sieci i instalacji sanitarnych
- Ślusarz
- Dekarz

FRYZJER

Fryzjer, zwany teraz coraz częściej stylistą fryzur jest osobą, która zawodowo zajmuje się układaniem fryzur zgodnie z życzeniem klienta.

W pierwszej kolejności doradza wybór odpowiedniej fryzury, dopasowanej do kształtu twarzy klienta i jego kolorystyki lub proponuje odpowiednie modyfikacje.

W wielu nowoczesnych, ekskluzywnych salonach fryzjerskich mycie włosów połączone jest z szeregiem dodatkowych usług takich jak masaż głowy, zastosowanie odpowiednich środków pielęgnacyjnych etc.

FRYZJER

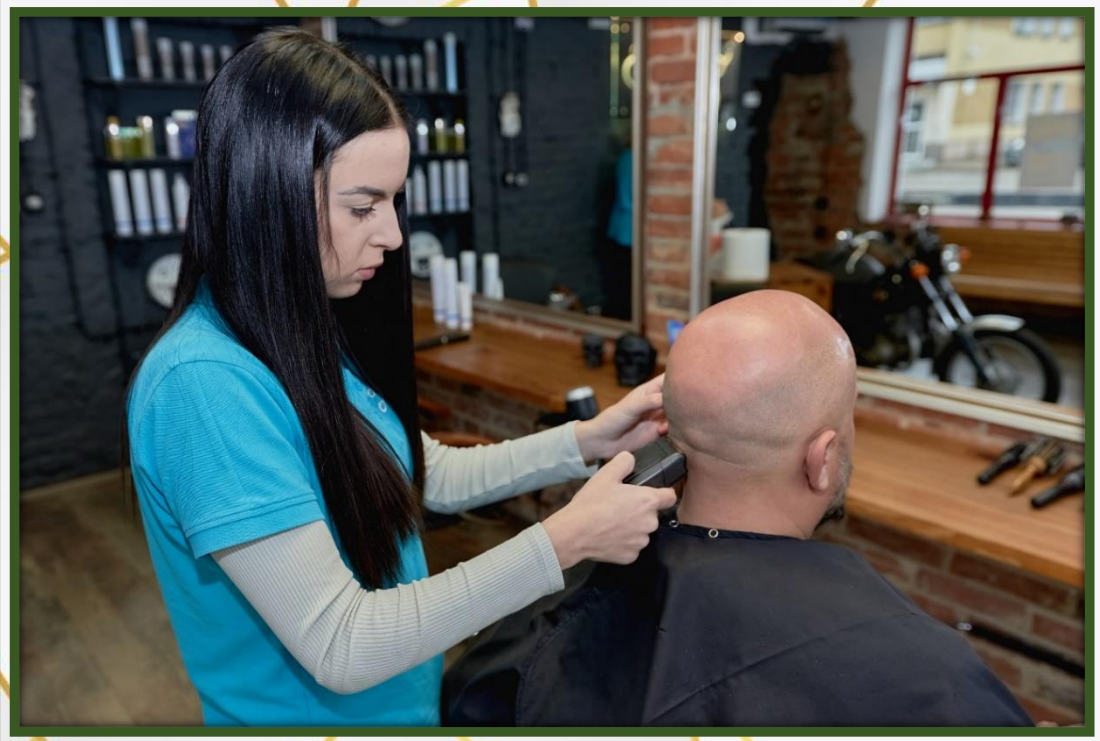

FRYZJER

KUCHARZ

Istotą zawodu kucharza jest przygotowywanie pochodzących z różnych stron świata potraw oraz dań dostosowanych do indywidualnych okoliczności i wymagań klientów.

W tym celu kucharz dobiera właściwe produkty spożywcze, które odpowiednio łączy, a następnie serwuje w postaci gotowych potraw, deserów, napojów itp.

Kucharz odpowiada także za właściwe przechowywanie przygotowanych potraw.

KUCHARZ

KUCHARZ

WĘDLINIARZ

Dokonuje rozbioru tusz, przygotowuje i przerabia mięso i podroby na wędliny oraz wyroby wędliniarskie zgodnie z instrukcjami i recepturami. Stosuje narzędzia ręczne oraz różnego rodzaju maszyny i urządzenia.

WĘDLINIARZ

WĘDLINIARZ

STOLARZ

Stolarz wykonuje różnego rodzaju meble, posługując się przy tym gotową dokumentacją i szkicami lub własnymi projektami. Do jego obowiązków należy ustalenie kolejności prac i przygotowanie potrzebnych materiałów, narzędzi, urządzeń i obrabiarek. Przy realizacji swoich zadań stolarz wykorzystuje narzędzia ręczne i zmechanizowane. W zakres czynności wykonywanych przez stolarza wchodzi również naprawa i renowacja mebli, mebli stylowych lub zabytkowych.

STOLARZ

STOLARZ

Kto może prowadzić praktyczną naukę zawodu dla pracowników młodocianych?

Przygotowanie zawodowe młodocianych może prowadzić:

- pracodawca,
- osoba prowadząca zakład pracy w imieniu pracodawcy,
- osoba zatrudniona u pracodawcy (wyznaczona przez pracodawcę)

pod warunkiem posiadania kwalifikacji wymaganych od instruktorów praktycznej nauki zawodu, określonych w przepisach.

Wymagane kwalifikacje od instruktorów praktycznej nauki zawodu określa § 10 ust. 3 i 4 rozporządzenia w sprawie praktycznej nauki zawodu.

Zgodnie z nimi co najmniej jedna osoba w zakładzie szkolącym (pracodawca, osoba prowadząca zakład lub pracownik) powinna posiadać:

• przygotowanie pedagogiczne;

• kwalifikacje w zawodzie, w którym będzie odbywało się przygotowanie zawodowe lub w zawodzie pokrewnym (lub wchodzącym w zakres zawodu), do zawodu którego będzie nauczać;

• w zależności od posiadanego tytułu zawodowego odpowiedni poziom wykształcenia i staż pracy w zawodzie, w którym będzie prowadzone przygotowanie zawodowe.

Kto może podjąć naukę zawodu?

- Osoba, która ukończyła 15 lat, ale nie przekroczyła 18 lat;
- Osoba, która ukończyła ośmioletnią szkołę podstawową;
- Osoba, która przedstawi zaświadczenie lekarskie stwierdzające brak przeciwwskazań zdrowotnych do pracy na określonym stanowisku pracy;

EGZAMIN CZELADNICZY

Do egzaminu czeladniczego izba rzemieślnicza dopuszcza osobę, która spełnia jeden z następujących warunków:

1) ukończyła naukę zawodu u rzemieślnika jako młodociany pracownik oraz dokształcanie teoretyczne młodocianych pracowników w szkole lub w formach pozaszkolnych;

2) posiada świadectwo ukończenia gimnazjum albo ośmioletniej szkoły podstawowej oraz ukończyła kształcenie ustawiczne w formie pozaszkolnej, dotyczące umiejętności zawodowych wchodzących w zakres zawodu, w którym zdaje egzamin;

3) jest uczestnikiem praktycznej nauki zawodu dorosłych, o której mowa w art. 53c ustawy o promocji zatrudnienia i instytucjach rynku pracy;

4) posiada świadectwo ukończenia gimnazjum albo ośmioletniej szkoły podstawowej i co najmniej trzyletni okres wykonywania zawodu, w którym zdaje egzamin;

5) posiada świadectwo ukończenia szkoły ponadgimnazjalnej albo dotychczasowej szkoły ponadpodstawowej, prowadzącej kształcenie zawodowe o kierunku związanym z zawodem, w którym zdaje egzamin;
6) posiada tytuł zawodowy w zawodzie wchodzącym w zakres zawodu, w którym zdaje egzamin, oraz co najmniej półroczny okres wykonywania zawodu, w którym zdaje egzamin;
7) posiada świadectwo ukończenia gimnazjum albo ośmioletniej szkoły podstawowej oraz zaświadczenie o zdaniu egzaminu sprawdzającego lub świadectwo potwierdzające kwalifikację w zawodzie, a także co najmniej roczny okres wykonywania zawodu, w którym zdaje egzamin, po uzyskaniu zaświadczenia o zdaniu egzaminu sprawdzającego lub świadectwa potwierdzającego kwalifikację w zawodzie.

EGZAMIN CZELADNICZY

Nauka zawodu kończy się egzaminem czeladniczym zdawanym przed komisją egzaminacyjną Izby Rzemieślniczej w Wyszkowie.

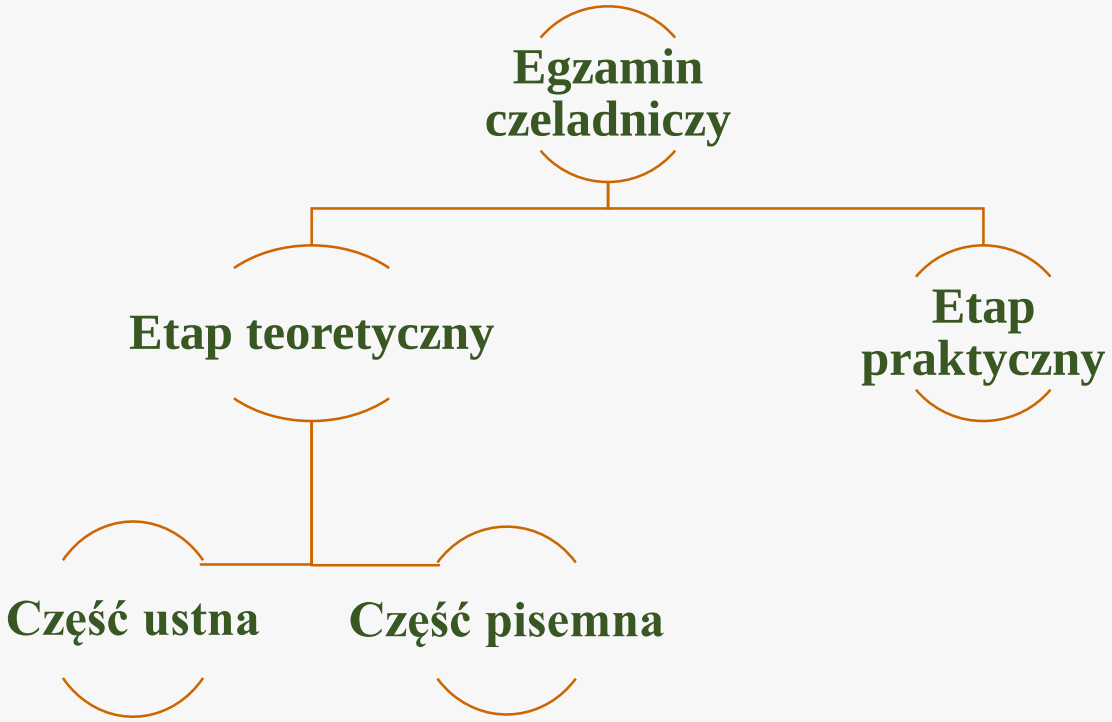

ETAP PRAKTYCZNY

Osoby zdające na tytuł czeladnika w zawodzie fryzjer wykonują dziewięć zadań egzaminacyjnych w ciągu 200 minut.

Etap praktyczny (w przypadku zawodów innych niż fryzjer i kucharz) polega na wykonaniu minimum trzech zadań egzaminacyjnych zleconych przez członków komisji, w ciągu dwóch dni roboczych (każdy dzień po 8 godzin).

Osoby ubiegające się o tytuł czeladnika w zawodzie kucharz wykonują trzy zadania egzaminacyjne w ciągu 180 minut.

ETAP PRAKTYCZNY

ETAP TEORETYCZNY – część pisemna

Część pisemna egzaminu czeladniczego składa się z testu jednokrotnego wyboru i polega na udzieleniu odpowiedzi na pytania dotyczące siedmiu tematów :

- **Rachunkowość zawodowa**
- **Dokumentacja działalności gospodarczej**
- **Rysunek zawodowy**
- **Przepisy i zasady bezpieczeństwa i higieny pracy oraz ochrony przeciwpożarowej**
- **Podstawowe zasady ochrony środowiska**
- **Podstawowe przepisy prawa pracy**
- **Podstawowa problematyka z zakresu podejmowania działalności gospodarczej i zarządzania przedsiębiorstwem**

ETAP TEORETYCZNY – część ustna

Część ustna polega na udzieleniu odpowiedzi ustnych na trzy pytania do każdego z tematów:

- Technologia,
- Maszynoznawstwo,
- Materiałoznawstwo.

Po pozytywnie zdanym egzaminie zdający otrzymuje Świadectwo Czeladnicze

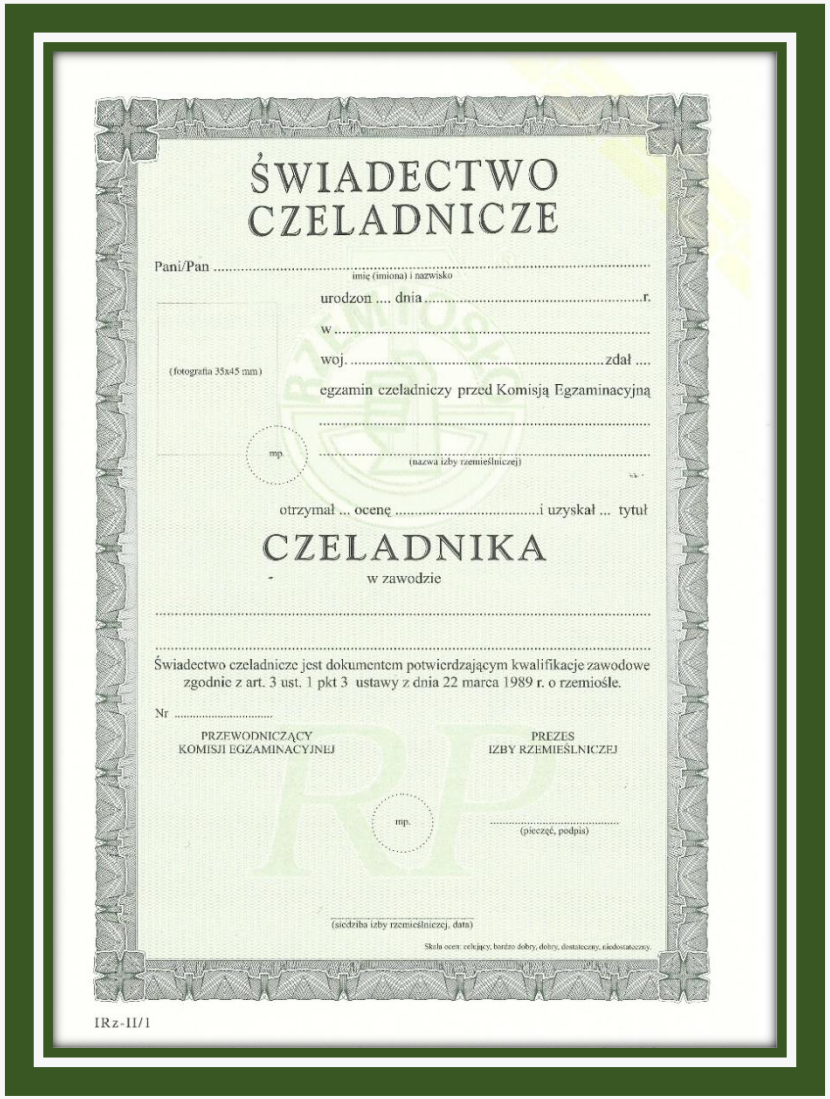

ŚWIADECTWO
CZELADNICZE

Pani/Pan .....
imię (imiona) i nazwisko

urodzon .... dnia .....r.

w .....

woj. .....zdał ....

(fotografia 35x45 mm)

egzamin czeladniczy przed Komisją Egzaminacyjną

.....

mp.

.....
(nazwa izby rzemieślniczej)

otrzymał ... ocenę .....i uzyskał ... tytuł

CZELADNIKA

w zawodzie

.....

.....

Świadectwo czeladnicze jest dokumentem potwierdzającym kwalifikacje zawodowe zgodnie z art. 3 ust. 1 pkt 3 ustawy z dnia 22 marca 1989 r. o rzemiośle.

Nr .....

PRZEWODNICZĄCY
KOMISJI EGZAMINACYJNEJ

PREZES
IZBY RZEMIEŚLNICZEJ

mp.

.....
(pieczęć, podpis)

(siedziba izby rzemieślniczej, data)

Skala ocen: celujący, bardzo dobry, dobry, dostateczny, niedostateczny.

IRz-II/1

EGZAMIN MISTRZOWSKI

Do egzaminu mistrzowskiego izba rzemieślnicza dopuszcza osobę, która spełnia jeden z następujących warunków:

1) posiada świadectwo ukończenia szkoły ponadgimnazjalnej albo dotychczasowej szkoły ponadpodstawowej oraz tytuł czeladnika lub równorzędny w zawodzie, w którym zdaje egzamin, a także:

a) co najmniej trzyletni okres wykonywania zawodu, w którym zdaje egzamin, po uzyskaniu tytułu zawodowego, albo

b) co najmniej sześcioletni okres wykonywania zawodu, w którym zdaje egzamin, łącznie przed uzyskaniem i po uzyskaniu tytułu zawodowego;

2) posiada świadectwo ukończenia szkoły ponadgimnazjalnej albo dotychczasowej szkoły ponadpodstawowej oraz co najmniej sześcioletni okres wykonywania zawodu, w którym zdaje egzamin, w ramach samodzielnie prowadzonej działalności gospodarczej;

3) posiada świadectwo ukończenia szkoły ponadgimnazjalnej albo dotychczasowej szkoły ponadpodstawowej oraz tytuł czeladnika lub równorzędny w zawodzie wchodzącym w zakres zawodu, w którym zdaje egzamin, a także co najmniej trzyletni okres wykonywania zawodu, w którym zdaje egzamin, po uzyskaniu tytułu zawodowego;
4) posiada świadectwo ukończenia szkoły ponadgimnazjalnej albo dotychczasowej szkoły ponadpodstawowej oraz tytuł mistrza w zawodzie wchodzącym w zakres zawodu, w którym zdaje egzamin, a także co najmniej roczny okres wykonywania zawodu, w którym zdaje egzamin, po uzyskaniu tytułu mistrza;
5) posiada świadectwo ukończenia szkoły ponadgimnazjalnej albo dotychczasowej szkoły ponadpodstawowej, dających wykształcenie średnie i kształcących w zawodzie wchodzącym w zakres zawodu, w którym zdaje egzamin, oraz tytuł zawodowy w zawodzie wchodzącym w zakres zawodu, w którym zdaje egzamin, a także co najmniej dwuletni okres wykonywania zawodu, w którym zdaje egzamin, po uzyskaniu tytułu zawodowego;
6) posiada dyplom ukończenia szkoły wyższej na kierunku lub w specjalności w zakresie wchodzącym w zakres zawodu, w którym zdaje egzamin, oraz co najmniej roczny okres wykonywania zawodu, w którym zdaje egzamin, po uzyskaniu tytułu zawodowego.

EGZAMIN MISTRZOWSKI

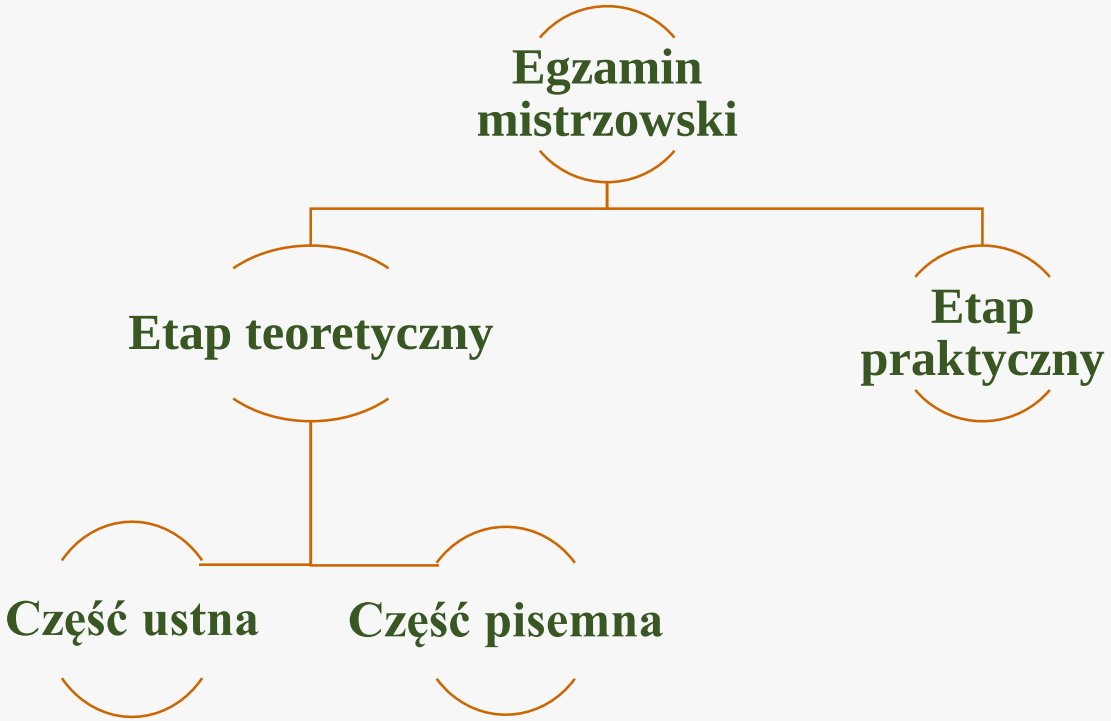

ETAP PRAKTYCZNY

1.Osoby zdające na tytuł

2.mistrza w zawodzie fryzjer

3.wykonują 10 zadań egzaminacyjnych

4.w ciągu 305 minut.

Etap praktyczny (w przypadku zawodów innych niż fryzjer i kucharz) polega na wykonaniu minimum czterech zadań egzaminacyjnych zleconych przez członków komisji, wykonanych w ciągu dwóch dni roboczych (każdy dzień po 8 godzin).

Osoby ubiegające się o tytuł mistrza w zawodzie kucharz wykonują cztery zadania egzaminacyjne w ciągu 180 minut.

ETAP PRAKTYCZNY

ETAP TEORETYCZNY – CZĘŚĆ PISEMNA

Część pisemna egzaminu mistrzowskiego składa się z testu jednokrotnego wyboru i polega na udzieleniu odpowiedzi na pytania dotyczące dziewięciu tematów :

- Rachunkowość zawodowa
- Dokumentacja działalności gospodarczej
- Rysunek zawodowy
- Przepisy i zasady bezpieczeństwa i higieny pracy oraz ochrony przeciwpożarowej
- Podstawowe zasady ochrony środowiska
- Podstawowe przepisy prawa pracy
- Podstawowa problematyka z zakresu podejmowania działalności gospodarczej i zarządzania przedsiębiorstwem
- Podstawy psychologii i pedagogiki
- Metodyka nauczania

ETAP TEORETYCZNY – CZĘŚĆ USTNA

Część ustna polega na udzieleniu odpowiedzi ustnych na trzy pytania do każdego z tematów:

- Technologia
- Maszynoznawstwo
- Materiałoznawstwo

Po pozytywnie zdanym egzaminie zdający otrzymuje Dyplom Mistrzowski

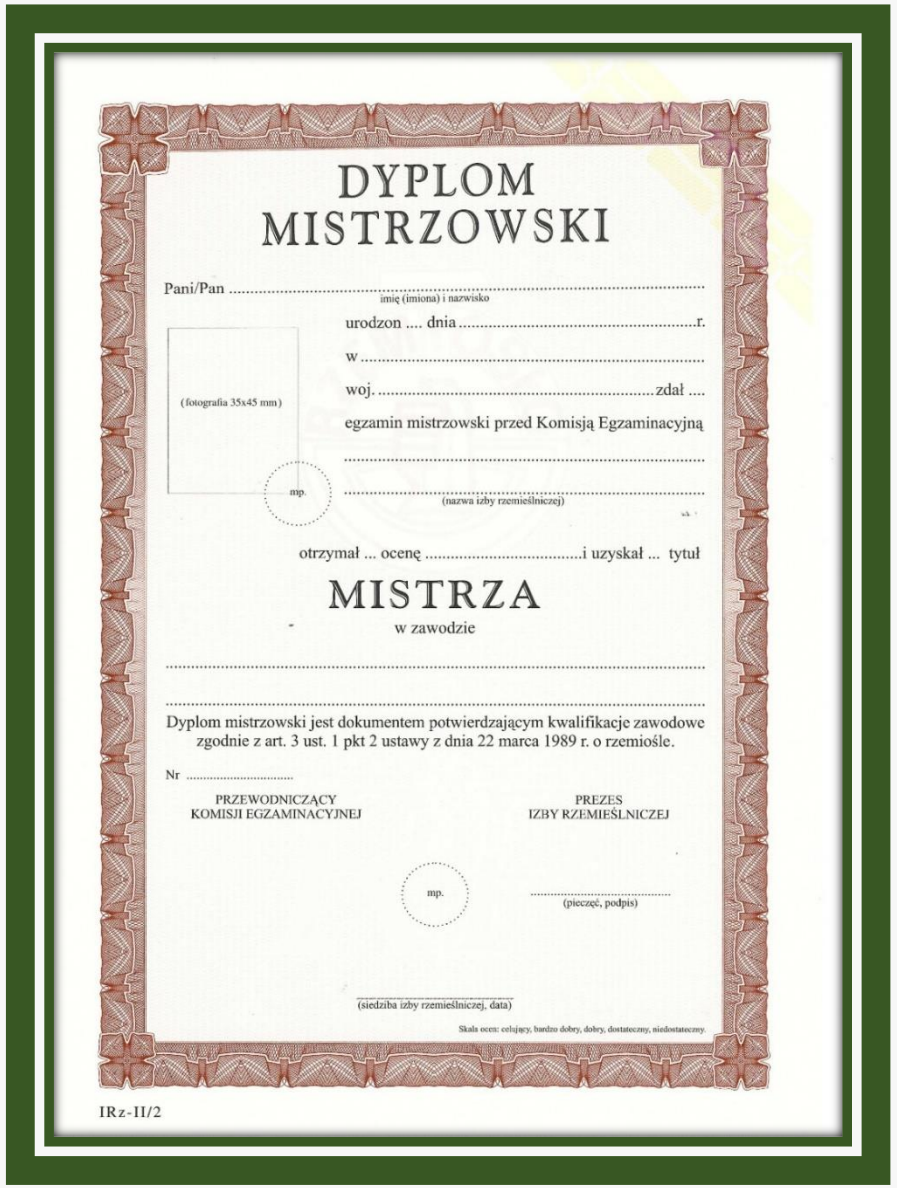

DYPLOM
MISTRZOWSKI

Pani/Pan .....
imię (imiona) i nazwisko

urodzon .... dnia .....r.

w .....

woj. ..... zdał ....

(fotografia 35x45 mm)

egzamin mistrzowski przed Komisją Egzaminacyjną

.....

mp.

.....
(nazwa izby rzemieślniczej)

otrzymał ... ocenę .....i uzyskał ... tytuł

MISTRZA
w zawodzie

.....

.....

Dyplom mistrzowski jest dokumentem potwierdzającym kwalifikacje zawodowe zgodnie z art. 3 ust. 1 pkt 2 ustawy z dnia 22 marca 1989 r. o rzemiośle.

Nr .....

PRZEWODNICZĄCY
KOMISJI EGZAMINACYJNEJ

PREZES
IZBY RZEMIEŚLNICZEJ

mp.

.....
(pieczęć, podpis)

(siedziba izby rzemieślniczej, data)

Skala ocen: celujący, bardzo dobry, dobry, dostateczny, niedostateczny.

IRz-II/2

EGZAMIN SPRAWDZAJĄCY

Do egzaminu sprawdzającego dopuszcza się:

a) osobę, która ukończyła kształcenie ustawiczne w formie pozaszkolnej z zakresu umiejętności zawodowych wchodzących w zakres zawodu, którego dotyczy egzamin, oraz posiada zaświadczenie potwierdzające ukończenie tej formy kształcenia

b) osobę, która ukończyła przyuczenie do wykonywania określonej pracy.

ETAP TEORETYCZNY

k

Na egzaminie sprawdzającym w etapie teoretycznym część ustna polega na udzieleniu przez zdającego odpowiedzi na pytania z zakresu:

1) umiejętności zawodowych wchodzących w zakres zawodu, którego dotyczy egzamin;

2) następujących tematów:

a) przepisy i zasady bezpieczeństwa i higieny pracy oraz ochrony przeciwpożarowej,

b) podstawowe zasady ochrony środowiska.

ETAP PRAKTYCZNY

Czas trwania etapu praktycznego to minimum 3 godziny. Zdający wykonuje zadania egzaminacyjne zgodne z zakresem zadań praktycznych wykonywanych w ramach przyuczenia do zawodu lub zadania egzaminacyjne zgodne z zakresem kursu przeprowadzonego w ramach kształcenia ustawicznego w formie pozaszkolnej.

Po pozytywnie zdanym egzaminie zdający otrzymuje Zaświadczenie o zdaniu egzaminu sprawdzającego.

ZAŚWIADCZENIE
o zdaniu egzaminu sprawdzającego

Pani/Pan .....
imię (imiona) i nazwisko

urodzon .... dnia .....r. w .....,

woj. ..... w dniu.....r.

zdał/a egzamin sprawdzający przed Komisją Egzaminacyjną powołaną przez

.....
(nazwa izby rzemieślniczej)

w obrębie zawodu

.....
(nazwa i symbol cyfrowy zawodu [1])

potwierdzając znajomość podstawowych zagadnień dotyczących przepisów oraz zasad bezpieczeństwa i higieny pracy, ochrony przeciwpożarowej, ochrony środowiska oraz umiejętności zawodowych:

1) .....
2) .....
3) .....
4) .....
5) .....
6) .....
7) .....
8) .....
9) .....
10) .....

Zaświadczenie jest dokumentem potwierdzającym posiadanie wiedzy i umiejętności w zakresie wybranych kwalifikacji zawodowych zgodnie z art. 3 ust. 1 pkt 4 ustawy z dnia 22 marca 1989 r. o rzemiośle.

Nr .....

PRZEWODNICZĄCY KOMISJI EGZAMINACYJNEJ

PREZES IZBY RZEMIEŚLNICZEJ

(pieczęć izby rzemieślniczej)

.....
(pieczęć i podpis)

.....
(siedziba izby rzemieślniczej, data)

[1] Wpisać nazwę i symbol cyfrowy zawodu zgodnie z klasyfikacją zawodów szkolnictwa zawodowego określoną przez ministra właściwego do spraw oświaty i wychowania albo klasyfikacją zawodów i specjalności dla potrzeb rynku pracy określoną przez ministra właściwego do spraw pracy.

IRz-II/3

Kontakt :

Izba Rzemieślnicza w Wyszkowie:

ul. Białostocka 9, 07-200 Wyszków

tel. 29 742 36 34

e-mail: izba.wyszkow@wp.pl

www.irwyszkow.pl

KOMITET DO SPRAW POŻYTKU PUBLICZNEGO

NIW Narodowy Instytut Wolności

Projekt dofinansowany ze środków Rządowego Programu Polski Inkubator Rzemiosła na lata 2021-2030

Polski Inkubator Rzemiosła